

100 años
MUTUA BALEAR
1922 - 2022

Informe de Gestión 2021

100 años

MUTUA BALEAR

1922 - 2022



Índice

1 Líneas	4
Líneas del Presidente	4
Líneas del Director Gerente	6
2 Principales datos	8
3 Informe de gestión	20
Empresas afiliadas	21
Trabajadores protegidos	22
Distribución por CNAE	23
Recaudación	24
Contingencias Profesionales	26
Contingencias Comunes	27
COVID-19	28
Información económica Cuenta de resultados	30
Información económica Propuesta distribución resultado	32
Información económica Situación final de reservas	33
4 Cuentas anuales	34
Balance	
Seguridad Social	36
Patrimonio privativo	40
Integrado	44
Cuenta de resultados	
Seguridad Social	48
Patrimonio privativo	52
Integrado	56



Líneas del Presidente

El año 2021 ha seguido condicionado por las sucesivas olas de COVID-19 y por la permanencia de las medidas restrictivas en nuestras vidas cotidianas para intentar mantener bajo control la pandemia.

A ello, a controlar la pandemia, ha ayudado de forma muy importante la aparición de variantes del virus menos peligrosas y el nivel alcanzado de vacunación de la población en general, elementos que han permitido ir reduciendo el impacto de la enfermedad en cuanto a tasas de fallecimiento, gravedad de los síntomas y duración de las bajas y cuarentenas sobre la población contagiada. No obstante, esas sucesivas variantes del virus, si bien presentan una peligrosidad y letalidad inferior, han mantenido una incidencia alta o extremadamente alta cuando se

han hecho preeminentes, con unas consecuencias importantes en el desarrollo normal de la actividad económica, especialmente en el volumen de bajas laborales, como continuamos viendo este verano.

Podemos hablar de 2021 como un año de “recuperación” en casi todos los sentidos, y esperemos que los efectos en la economía mundial de la guerra de Ucrania, junto con otros factores asociados al clima, la energía, la movilidad y los precios, no lo hagan único.

Así, en el año 2021 el PIB de España creció un 5,1%, recuperando prácticamente la mitad de los 10,8% perdidos en el 2020. Movimientos similares a los de la economía balear, que representa el 75% de nuestro tejido empresarial asociado, si bien con magnitudes más extremas al generar un

crecimiento económico del 8,9% frente a la caída en 2020 del 23,6%.

De la comparativa de los diferentes datos macroeconómicos puede comprobarse fácilmente que los efectos de esta crisis han sido y siguen siendo más perjudiciales en los territorios en los que Mutua Balear tiene un mayor ámbito de protección social, con sus correspondientes consecuencias en el aumento de las prestaciones económicas y en la reducción de empresas y trabajadores protegidos respecto al ejercicio 2019, si bien las políticas sociales en materia de regulación temporal de empleo han mitigado parte de sus efectos, también en los ingresos por cotizaciones sociales.

Gracias a los esfuerzos y la perseverancia del mejor equipo de profesionales, podemos hablar hoy en día del

ejercicio 2021 como un periodo de retos superados. Pero, tras decirlo, nos embarga la inquietud propia del que atisba en el horizonte nuevas dificultades desconocidas. Sean cuales sean éstas, una cosa sí hemos aprendido en estos últimos 15 años de las sucesivas crisis que nos asolan: hemos llegado hasta aquí haciendo del cambio y la adaptación los pilares fundamentales de nuestra gestión. Y es que la Organización, las personas en definitiva, debemos seguir entendiendo que el obstáculo inmediato es y siempre será la palanca de impulso hacia el futuro.

100 años de historia dan fe de ello.

Muchas gracias.

*Antonio S. Amengual Cladera,
Presidente de Mutua Balear*



Líneas del Director Gerente

En este Informe de Gestión se presentan los principales indicadores del año 2021, de entre los que debemos destacar el gasto en prestaciones sociales y subvenciones concedidas, magnitudes que representan más del 80% de la totalidad del gasto, y entre cuyas partidas más significativas debemos destacar los más de 21 millones de ITCovid, los cerca de 70 millones en prestaciones extraordinarias para autónomos, bien por verse afectada su actividad por la pandemia o para los afectados por la erupción volcánica de La Palma, y casi 23 millones de registro contable para la financiación de las cotizaciones sociales de los trabajadores en ERTE. En contrapartida, la Seguridad Social ha mantenido las transferencias periódicas de recursos por importe de unos 114 millones, que han permitido afrontar este volumen especial de gasto como consecuencia de la pandemia, actuando las reservas propias de la

entidad como garantía de los flujos de tesorería de entrada y salida.

Los ingresos por cotizaciones sociales reflejan el inicio de la recuperación, con un crecimiento superior al 4% respecto al año anterior, si bien se sitúan aún por debajo de la recaudación del año 2019. Esta situación de incremento de actividad en una economía regional (Balears, Canarias y zonas turísticas de Península) aún fuertemente lastrada por la caída de 2020, ha contenido la evolución de los índices relacionados con la incapacidad temporal, manteniendo la tónica del año precedente con incidencias reducidas pero duraciones elevadas de las bajas laborales.

Mención especial merece el incremento del gasto de prestaciones de invalidez, fallecimiento o supervivencia por contingencia profesional mediante la transferencia a la Seguridad Social de los fondos

capitalizados para garantizar dichas rentas, en parte, derivado por expedientes del año anterior cuya resolución oficial se demoró al 2021.

Los gastos de funcionamiento se han mantenido al nivel del incremento de cotizaciones, a pesar del destacado aumento en las partidas relacionadas con la transformación digital y la prevención de la salud, y el mantenimiento de los costes de la virtualización y del trabajo a distancia.

Con todo ello, y tras incorporar los ajustes en la gestión de cotizaciones por vía ejecutiva y los ingresos y gastos de ejercicios anteriores materializados en 2021, los resultados finales, la constitución de reservas y la generación de excedentes, describen una gestión eficiente y una entidad solvente, con un propósito social que tiene por objetivo contribuir al bienestar de nuestra sociedad.

Nada de ello sería posible sin las

536 personas que han trabajado de media en Mutua Balear durante el año 2021. Con su entrega han dado continuo ejemplo de responsabilidad y profesionalidad, y no tengo ninguna duda de que lo seguirán haciendo para afrontar los nuevos cambios que se avecinan, conscientes de las consecuencias de la transformación digital que está alcanzando todos los ámbitos de la sociedad y que afectará, y ya está afectando, a la manera de relacionarnos con la Administración, las empresas, los autónomos, los colaboradores y la población protegida.

Finalizo dando las gracias a todas las mujeres y hombres de la Organización y agradeciendo la confianza de todas las personas que creen en Mutua Balear y que nos ayudan a mejorarla.

Muchas gracias.

Wàlfrid Ivern Morelló,
Director Gerente de Mutua Balear

Principales datos 2021



532

empleados

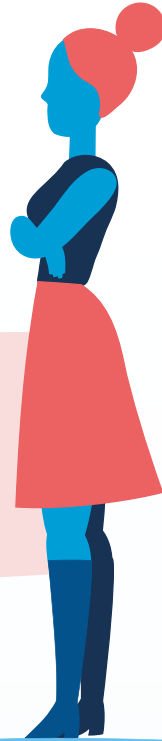

70%
de la plantilla
son *mujeres*



30%
de la plantilla
son *hombres*



92,5%
de la plantilla
es *fija*

distribución de empleados

301

Asistencia sanitaria
y ambulatoria

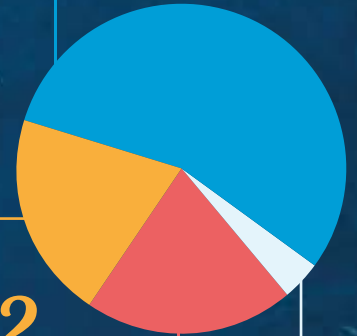

112
Dirección
y servicios
generales

112
Prestaciones
económicas

7
Seguridad y salud
en el trabajo

21 centros propios

1 hospital

- Oficinas centrales
- Hospital
- Centro asistencial
- Centro administrativo



Baleares

- Oficinas Centrales
- Palma Hospital
- Palma La Rambla
- Manacor
- Felanitx
- Inca
- Maó
- Eivissa
- Eivissa II

Canarias

- Las Palmas de Gran Canaria
- Vecindario
- Fuerteventura
- Arrecife
- Santa Cruz de Tenerife
- Puerto de la Cruz
- Los Cristianos



Península

- Madrid
- Barcelona
- Sevilla
- Málaga
- Cádiz



*Buscador
de centros*

Toda nuestra red de centros, con datos de contacto y mapas de situación, en [mutuabaleares.es](https://www.mutuabaleares.es)



25.073

empresas
mutualistas

tiene la prestación por
contingencia común **90%**



302.264

trabajadores protegidos
por *contingencia profesional*

17,70%

son autónomos



234.344

trabajadores protegidos
por *contingencia común*

23,00%

son autónomos

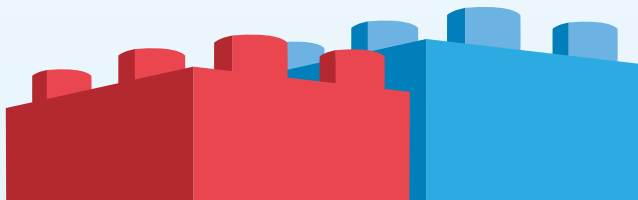

378,64 millones en ingresos



*Cifras expresadas en millones de euros.

Resultados 13,42

millones de
euros a distribuir

6,86 millones de **excedentes** a ingresar al Sistema de la Seguridad Social

82,90 millones de **reservas** después de distribución resultado

32,06 millones de resultado en *Contingencia Profesional*

-19,99 millones de resultado en *Contingencia Común*

1,35 millones de resultado en *CATA*

(Cese de Actividad Trabajador Autónomo)

Actividad Prestaciones

25.782

procesos de
contingencia profesional

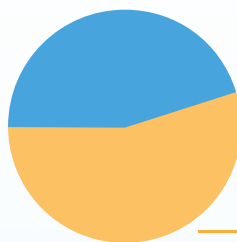

45,27%
— *sin baja*

54,73%
— *con baja*



51.325

procesos de
contingencia común



42,47%
con cargo a *Mutua*



Actividad Prestaciones



CATA: Cese de actividad trabajador autónomo.
CUME: Cuidado de menores por cáncer u otra enfermedad grave.
REL: Riesgo durante el embarazo y lactancia natural.



Capitales Renta

127

incapacidad
permanente
total

32

incremento
20%

16

incapacidad
permanente absoluta

4

gran invalidez

5

muerte

Indemnizaciones abonadas

150

lesiones
permanentes
no invalidantes

12

invalidez
permanente
pacial

6

Indemnización
especial a tanto
alzado por muerte

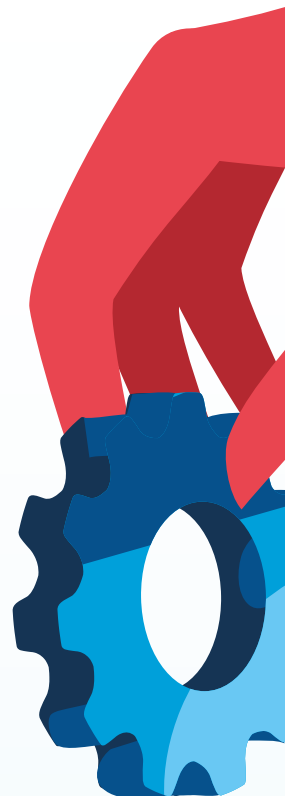

Actividades preventivas

974

visitas de
asesoramiento



544

visitas en
Mallorca



136

visitas en
Menorca

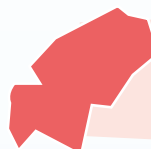

138

visitas en
Ibiza



102

visitas en
Gran Canaria



54

visitas en
Tenerife



Actividad asistencial

49.795

procesos asistenciales
nuevos

180.193

actuaciones
médicas



9,4

satisfacción
del servicio

nota media
sobre 10

Actividad asistencial



23.008

urgencias
atendidas



1.370

ingresos *hospitalarios*



sesiones de
rehabilitación

125.519



45.527

estudios digitales
de *radiología*



1.662

intervenciones
quirúrgicas



698

estudios de
valoración funcional
laboratorio de biomecánica

Informe de gestión

100



Empresas afiliadas

Dato promedio. Contingencia Profesional

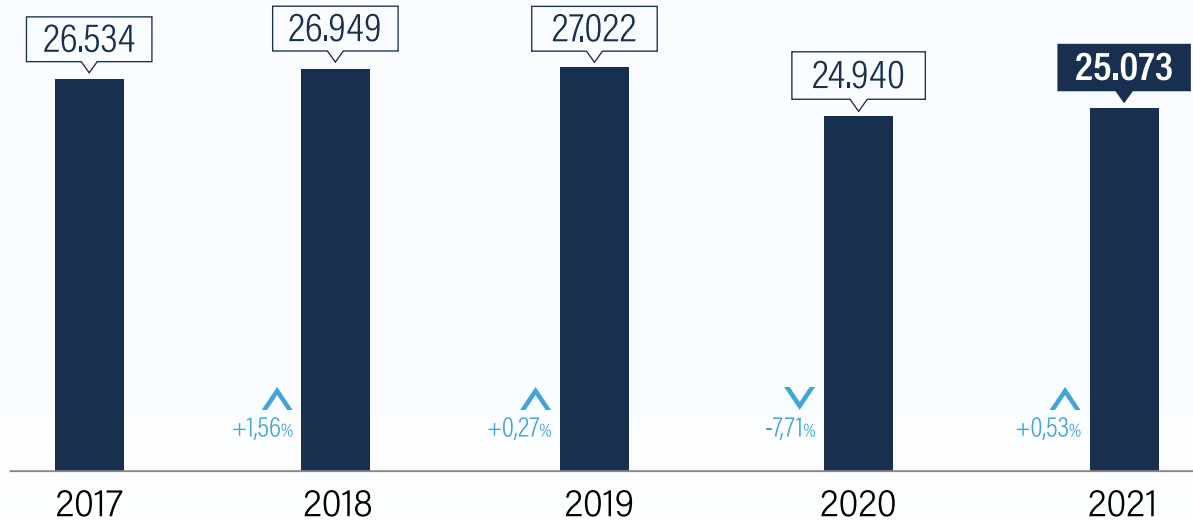

25.073



empresas
Afiliadas

+0,53%



incremento
Afiliación

90,00%



de las empresas tienen la
Contingencia Común

Trabajadores protegidos

Dato promedio.

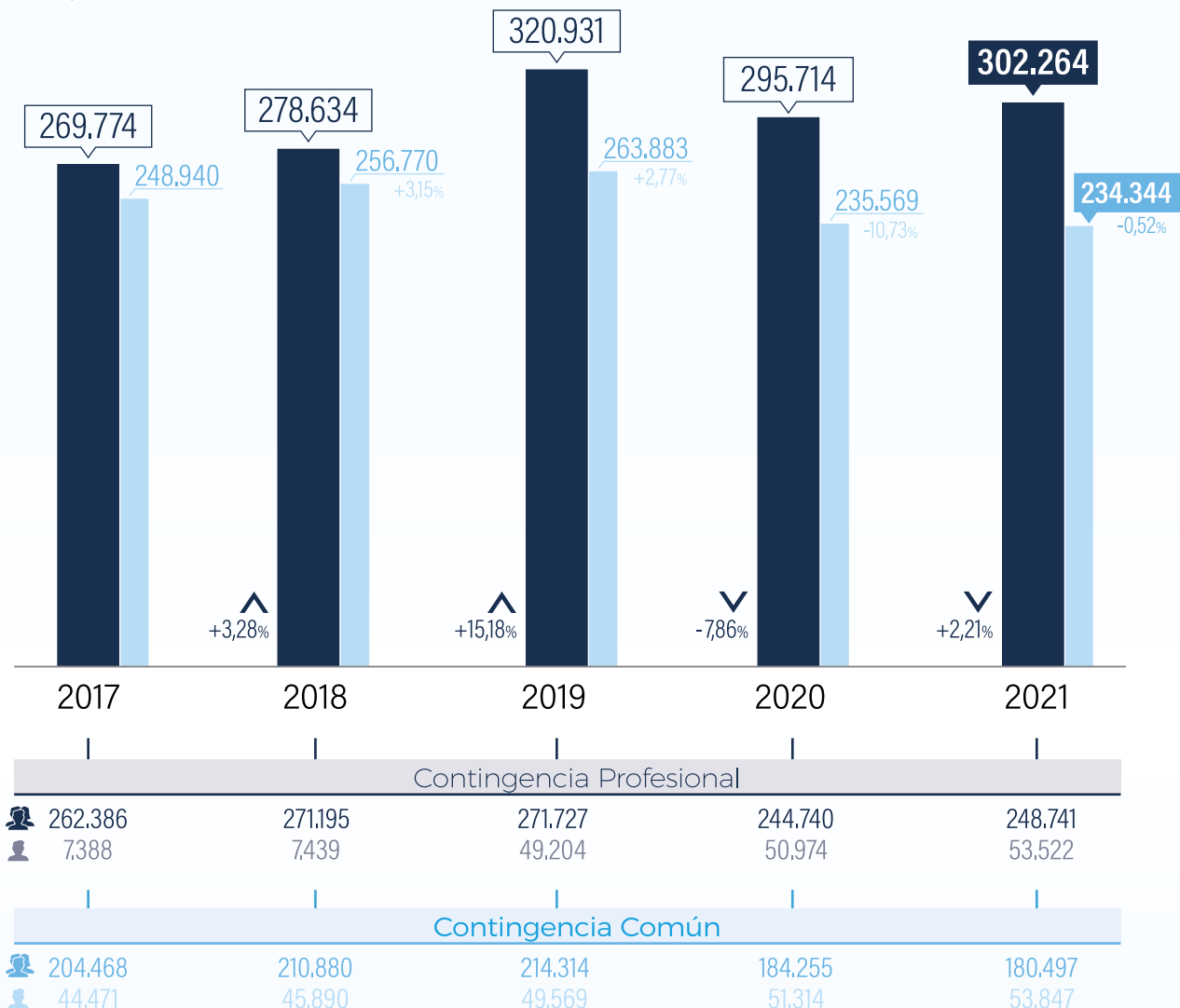

■ Contingencia Profesional
 ■ Contingencia Común
 👤 Cuenta ajena
 👤 Cuenta propia

Distribución por CNAE

Dato promedio de Contingencia Profesional. Cuenta ajena.

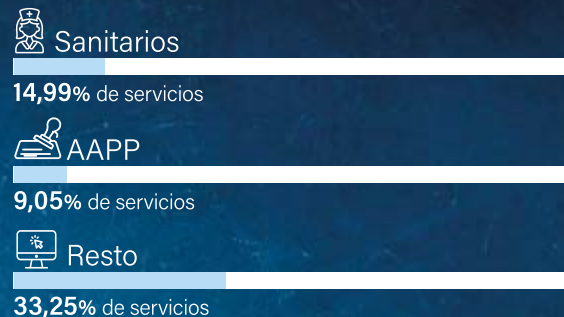
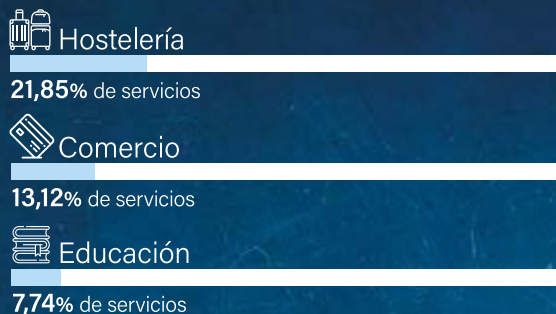
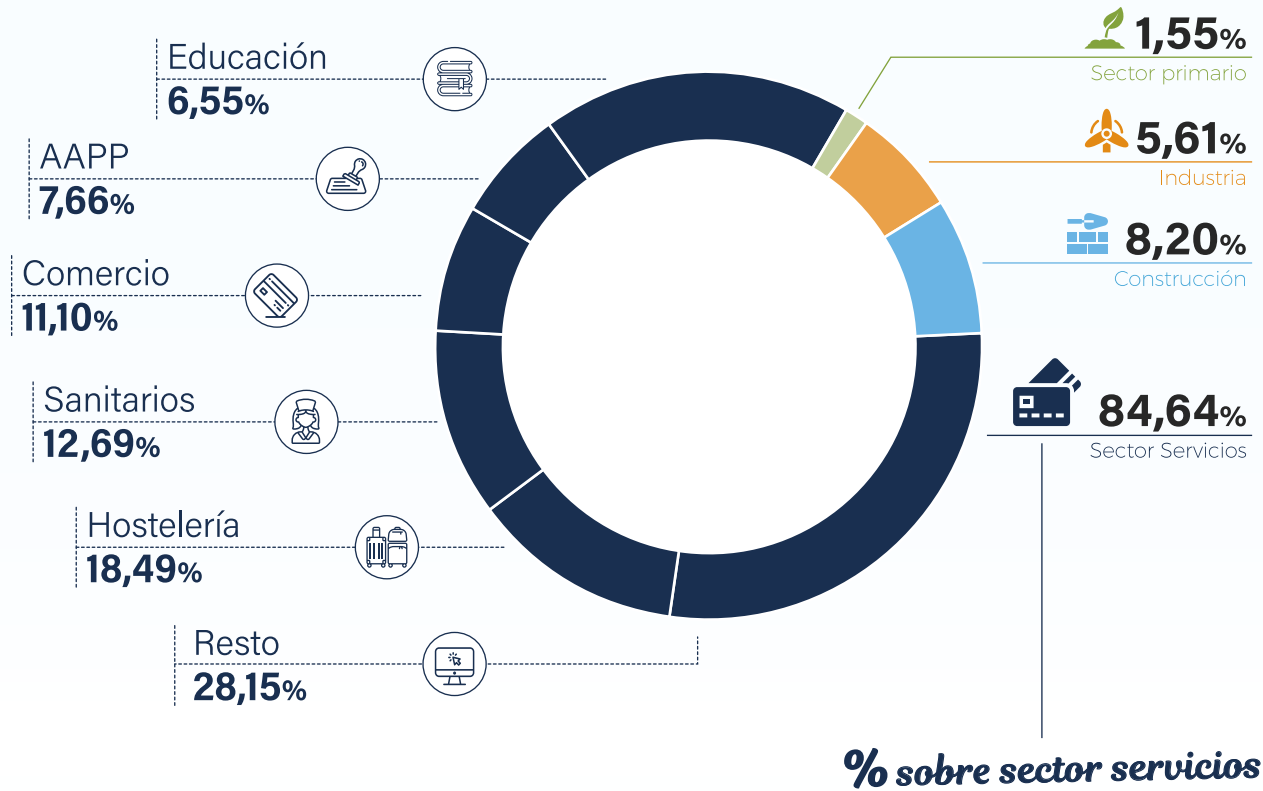

Recaudación

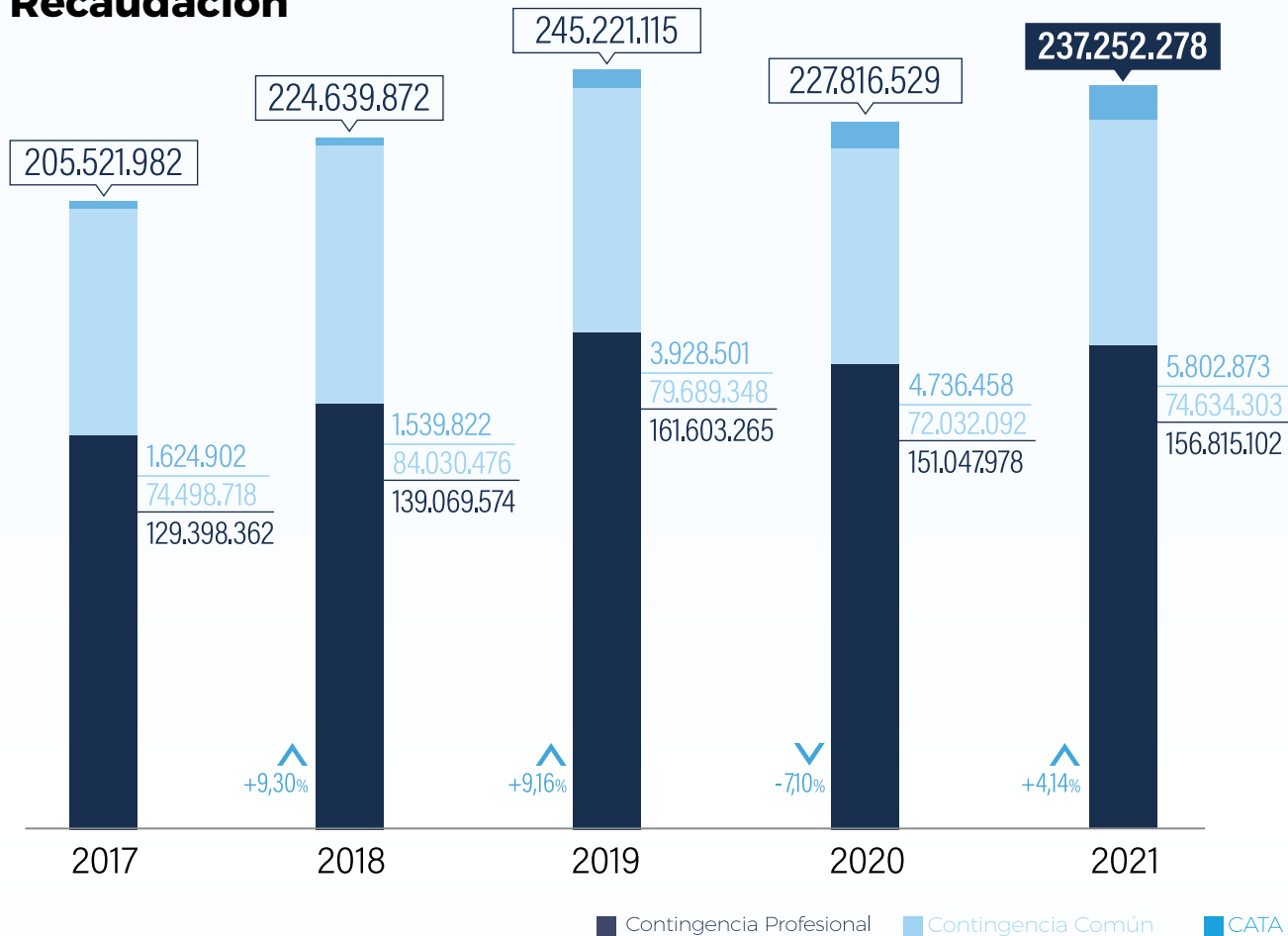

Variación por contingencia

+3,82%

Contingencia Profesional

+3,61%

Contingencia Común

+22,52%

Cese de actividad trabajador autónomo
CATA



100 años
MUTUA BALEAR
1922 - 2022

Contingencias Profesionales

Expedientes por accidente de trabajo y enfermedad profesional.



Expedientes

	2021	2020	Dif.	%Var.
ST	11.671	10.410	1.261	12,11%
Con baja	14.111	11.620	2.491	21,44%
TOTAL	25.782	22.030	3.752	17,03%



Índice de incidencia

	2021	2020	Dif.	%Var.
ST	3,22	2,93	0,28	9,68%
Con baja	3,89	3,27	0,62	18,81%
TOTAL	7,11	6,21	0,90	14,50%

ST: Sigue Trabajando

Evolución coste IT (2021-2020)

CP	2021 22.373.449	2020 22.274.924	Diferencia 98.525	Variación +0,44%
-----------	---------------------------	---------------------------	-----------------------------	----------------------------

IT: Incapacidad Temporal CP: Contingencia Profesional

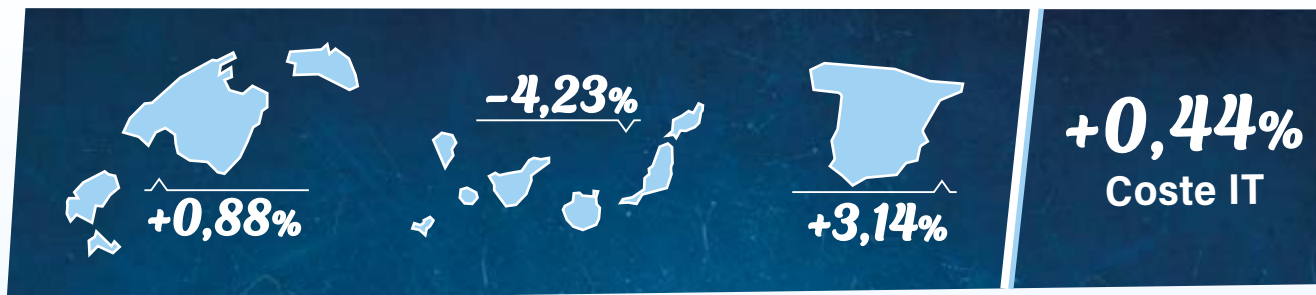

Contingencias Comunes

Expedientes por accidente no laboral y enfermedad común.



Expedientes

	2021	2020	Dif.	%Var.
ST	29.527	24.319	5.208	21,42%
Con baja	21.798	19.708	2.090	10,60%
TOTAL	51.325	44.027	7.298	16,58%



Índice de incidencia

	2021	2020	Dif.	%Var.
ST	10,50	8,60	1,90	22,05%
Con baja	7,75	6,97	0,78	11,18%
TOTAL	18,25	15,57	2,68	17,19%

ST: Sigue Trabajando

Evolución coste IT (2021-2020)



2021
87.466.003

2020
94.444.288

Diferencia
-6.978.285

Variación
-7,39%

IT: Incapacidad Temporal CC: Contingencia Común

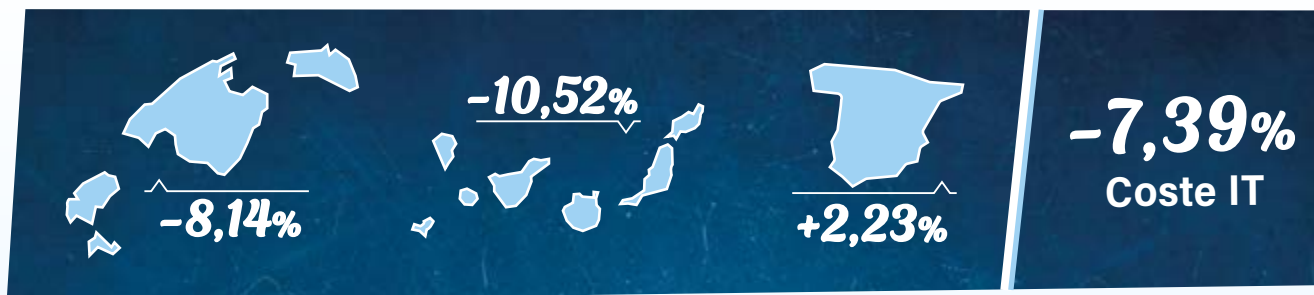

COVID-19 / Expedientes de baja

Evolución anual. Cuenta ajena y cuenta propia.

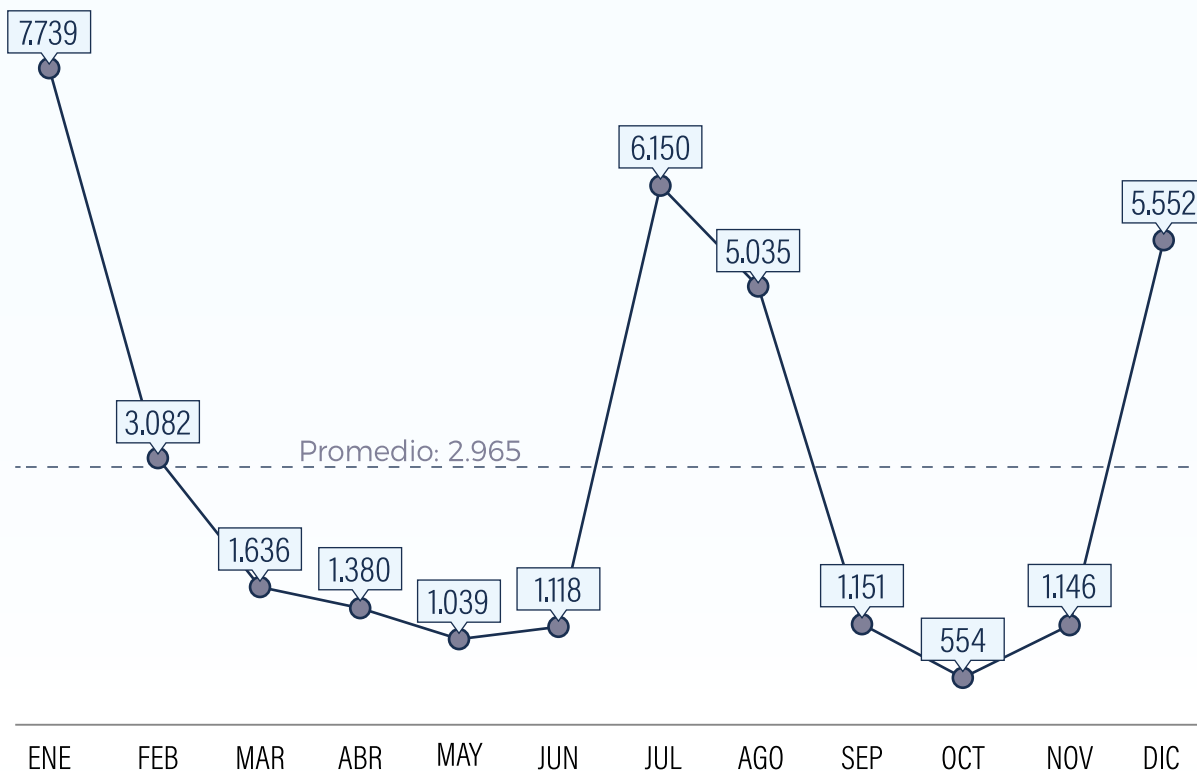

35.582
expedientes
totales



2.965
promedio mensual

92,60% cuenta ajena



cuenta propia **7,40%**

COVID-19 / Evolución coste IT

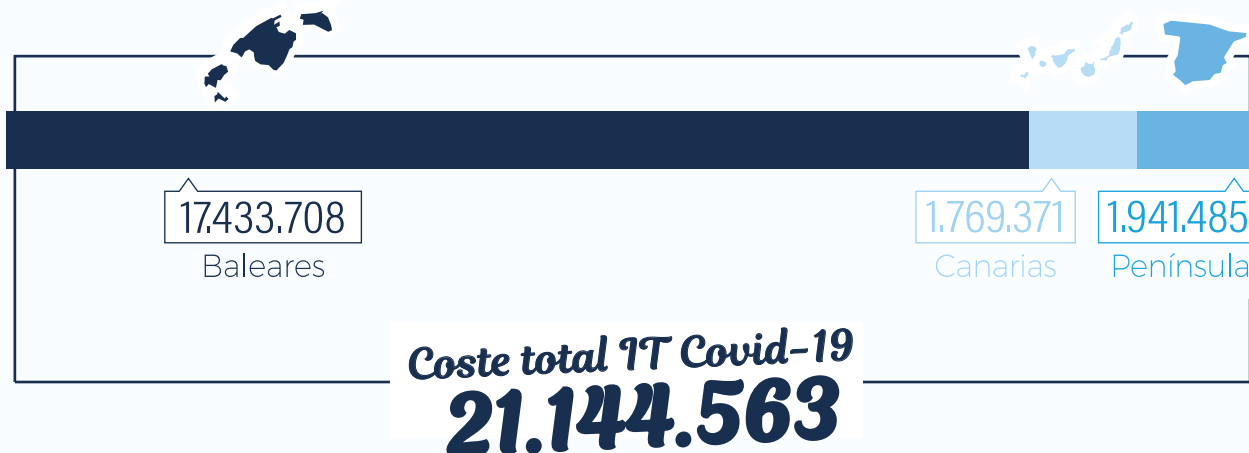

COVID-19 / Prestaciones extraordinarias CATA



El **79%**
de las solicitudes
han sido **aceptadas**



70 millones
de euros
abonados



Información económica

Cuenta de resultados

<i>Ingresos</i>	2021	2020	Diferencia	%Var
Cotizaciones sociales	237.252.278	227.816.529	9.435.749	4,14%
Transferencias y subvenciones recibidas	113.869.862	164.477.706	-50.607.845	-30,77%
Prestaciones de servicios	2.203.993	1.734.868	469.125	27,04%
Ingresos financieros	586.986	726.761	-139.775	-19,23%
Otros ingresos	24.724.208	18.638.717	6.085.491	32,65%
TOTAL INGRESOS	378.637.327	413.394.581	-40.842.745	-9,88%

<i>Gastos</i>	2021	2020	Diferencia	%Var
Prestaciones sociales	216.706.049	272.092.305	-55.386.256	-20,36%
Gastos de personal	21.934.323	20.986.890	947.433	4,51%
Transferencias y subvenciones concedidas	87.642.953	74.171.198	13.471.755	18,16%
Aprovisionamientos	10.541.160	9.735.694	805.466	8,27%
Suministros y servicios exteriores	4.069.151	4.376.560	-307.409	-7,02%
Otros gastos	36.374.336	35.076.990	1.297.346	3,70%
TOTAL GASTOS	377.267.971	416.439.637	-39.171.666	-9,41%

<i>Resultados</i>	<i>2021</i>	<i>2020</i>	<i>Diferencia</i>	<i>%Var</i>
Ingresos	378.637.327	413.394.581	-40.842.745	-9,88%
Gastos	377.267.971	416.439.637	-39.171.666	-9,41%
Resultado ejercicio corriente	1.369.356	-3.045.056	-1.671.078	54,88%
Resultado ejercicios anteriores y ajuste cuotas	12.046.389	4.584.824	7.461.564	162,74%
RESULTADO A DISTRIBUIR	13.415.745	1.539.768	11.875.977	771,28%

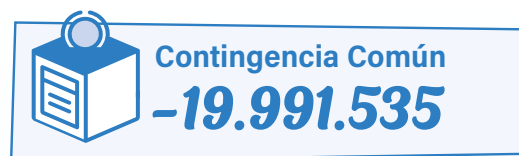
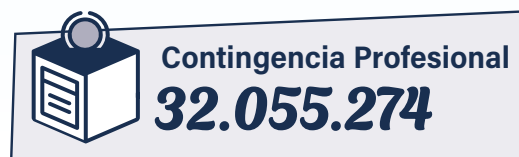

CATA: Cese de actividad trabajador autónomo

*Resultado a distribuir
por actividades*



Información económica

Propuesta de distribución de resultados

<i>Reservas</i>	<i>CP</i>	<i>CC</i>	<i>CATA</i>	<i>Total</i>
Contingencias profesionales	23.481.907	-20.185.145		3.296.762
Contingencias comunes		193.610		193.610
Cese actividad autónomos			1.352.007	1.352.007
Reserva complementaria	857.337			857.337
Reserva asistencia social	857.337			857.337
TOTAL	25.196.581	-19.991.535	1.352.007	6.557.052

<i>Exceso de resultados a ingresar B.E.</i>	<i>CP</i>	<i>CC</i>	<i>CATA</i>	<i>Total</i>
Fondo de contingencias profesionales	6.858.693			6.858.693
Fondo de reserva de la S.S.				
Estabilización por cese de actividad				
TOTAL	6.858.693			6.858.693

TOTAL DISTRIBUCIÓN	32.055.274	-19.991.535	1.352.007	13.415.745
---------------------------	-------------------	--------------------	------------------	-------------------

Información económica

Situación final de reservas

<i>Reservas</i>	<i>31/12/2021</i>	<i>Dotac./Aplic.</i>	<i>Situación final</i>
Contingencias profesionales	66.688.343	3.296.762	69.985.105
Contingencias comunes	3.488.763	193.610	3.682.373
Cese actividad de autónomos	182.702	1.352.006	1.534.708
Complementaria		857.337	857.337
Asistencia social	4.731.975	857.337	5.589.312
Fondo de prevención y rehabilitación	1.254.769		1.254.769
TOTAL	76.346.552	6.557.052	82.903.604

Cuentas anuales

Balance y cuenta de resultados



100 años

MUTUA BALEAR

1922 - 2022



BALANCE / Patrimonio de la Seguridad Social

<i>Activo</i>	2021	2020
A) ACTIVO NO CORRIENTE	38.052.637,99	39.033.746,26
I. Inmovilizado intangible	686.541,51	673.219,51
1. Inversión en investigación y desarrollo	0,00	0,00
2. Propiedad industrial e intelectual	0,00	0,00
3. Aplicaciones informáticas	400.717,70	455.674,33
4. Inversiones sobre activos utilizados en régimen de arrendamiento o cedidos	285.823,81	217.545,18
5. Otro inmovilizado intangible	0,00	0,00
II. Inmovilizado material	20.132.630,37	20.195.537,00
1. Terrenos	516.810,51	538.130,76
2. Construcciones	15.154.528,26	15.355.193,94
5. Otro inmovilizado material	4.461.291,60	4.302.212,30
6. Inmovilizado en curso y anticipos	0,00	0,00
III. Inversiones inmobiliarias	0,00	0,00
1. Terrenos	0,00	0,00
2. Construcciones	0,00	0,00
3. Inversiones inmobiliarias en curso y anticipos	0,00	0,00
IV. Inversiones financieras a largo plazo en entidades del grupo, multigrupo y asociadas	0,00	0,00
1. Inversiones financieras en patrimonio de entidades de derecho público	0,00	0,00
4. Otras inversiones	0,00	0,00
V. Inversiones financieras a largo plazo	17.127.581,44	18.021.827,78
1. Inversiones financieras en patrimonio	0,00	0,00
2. Créditos y valores representativos de deuda	17.127.581,44	18.021.827,78
4. Otras inversiones financieras	0,00	0,00
VI. Deudores y otras cuentas a cobrar a largo plazo	105.884,67	143.161,97

<i>Activo</i>	2021	2020
B) ACTIVO CORRIENTE	119.066.357,34	153.220.325,82
I. Activos en estado de venta	0,00	0,00
II. Existencias	282.052,23	248.120,13
1. Productos farmacéuticos	67.361,10	57.971,54
2. Material sanitario de consumo	161.707,75	132.390,20
3. Otros aprovisionamientos	52.983,38	57.758,39
III. Deudores y otras cuentas a cobrar	66.499.791,77	129.770.962,00
1. Deudores por operaciones de gestión	1.090.419,10	11.462.354,57
2. Otras cuentas a cobrar	65.384.060,70	118.279.277,26
3. Administraciones públicas	25.311,97	29.330,17
4. Deudores por administración de recursos por cuenta de otros entes públicos	0,00	0,00
V. Inversiones financieras a corto plazo	1.703.047,41	2.096.000,69
1. Inversiones financieras en patrimonio	0,00	0,00
2. Créditos y valores representativos de deuda	1.559.873,21	1.877.253,55
4. Otras inversiones financieras	143.174,20	218.747,14
VI. Ajustes por periodificación	163.394,06	121.274,56
VII. Efectivo y otros activos líquidos equivalentes	50.418.071,87	20.983.968,44
1. Otros activos líquidos equivalentes	0,00	0,00
2. Tesorería	50.418.071,87	20.983.968,44
TOTAL ACTIVO (A+B)	157.118.995,33	192.254.072,08

BALANCE / *Patrimonio de la Seguridad Social*

<i>Pasivo</i>	2021	2020
A) PATRIMONIO NETO	103.951.363,34	101.524.001,48
I. Patrimonio aportado	0,00	0,00
II. Patrimonio generado	103.696.540,26	101.263.641,42
1. Reservas	76.346.552,20	73.743.241,54
2. Resultados de ejercicios anteriores	25.980.631,58	30.220.581,61
3. Resultados de ejercicio	1.369.356,48	-2.700.181,73
III. Ajustes por cambios de valor	254.823,08	260.360,06
1. Inmovilizado no financiero	254.823,08	260.360,06
2. Activos financieros disponibles para la venta	0,00	0,00
IV. Otros incrementos patrimoniales pendientes de imputación a resultados	0,00	0,00
B) PASIVO NO CORRIENTE	323.611,97	419.154,55
I. Provisiones a largo plazo	0,00	0,00
II. Deudas a largo plazo	323.611,97	419.154,55
2. Deudas con entidades de crédito	0,00	0,00
4. Otras deudas	323.611,97	269.558,53
5. Acreedores por arrendamiento financiero a largo plazo	0,00	149.596,02

Pasivo	2021	2020
C) PASIVO CORRIENTE	52.844.020,02	90.310.916,05
I. Provisiones a corto plazo	19.709.547,82	24.831.602,48
II. Deudas a corto plazo	428.527,41	287.939,40
2. Deuda con entidades de crédito	0,00	0,00
4. Otras deudas	278.931,40	93.599,57
5. Acreedores por arrendamiento financiero a corto plazo	149.596,01	194.339,83
IV. Acreedores y otras cuentas a pagar	32.705.944,79	65.191.374,17
1. Acreedores por operaciones de gestión	11.954,22	3.087,43
2. Otras cuentas a pagar	31.938.025,36	64.308.109,01
3. Administraciones públicas	755.965,21	880.177,73
4. Acreedores por administración de recursos por cuenta de otros entes públicos	0,00	0,00
V. Ajustes por periodificación	0,00	0,00
TOTAL PATRIMONIO NETO Y PASIVO (A+B+C)	157.118.995,33	192.254.072,08

BALANCE / *Patrimonio privativo*

<i>Activo</i>	2021	2020
A) ACTIVO NO CORRIENTE	208.060,61	212.050,73
I. Inmovilizado intangible	0,00	0,00
1. Inversión en investigación y desarrollo	0,00	0,00
2. Propiedad industrial e intelectual	0,00	0,00
3. Aplicaciones informáticas	0,00	0,00
4. Inversiones sobre activos utilizados en régimen de arrendamiento o cedidos	0,00	0,00
5. Otro inmovilizado intangible	0,00	0,00
II. Inmovilizado material	208.060,61	212.050,73
1. Terrenos	111.056,60	111.056,60
2. Construcciones	97.004,01	100.994,13
5. Otro inmovilizado material	0,00	0,00
6. Inmovilizado en curso y anticipos	0,00	0,00
III. Inversiones inmobiliarias	0,00	0,00
1. Terrenos	0,00	0,00
2. Construcciones	0,00	0,00
3. Inversiones inmobiliarias en curso y anticipos	0,00	0,00
IV. Inversiones financieras a largo plazo en entidades del grupo, multigrupo y asociadas	0,00	0,00
1. Inversiones financieras en patrimonio de entidades de derecho público	0,00	0,00
4. Otras inversiones	0,00	0,00
V. Inversiones financieras a largo plazo	0,00	0,00
1. Inversiones financieras en patrimonio	0,00	0,00
2. Créditos y valores representativos de deuda	0,00	0,00
4. Otras inversiones financieras	0,00	0,00
VI. Deudores y otras cuentas a cobrar a largo plazo	0,00	0,00

<i>Activo</i>	2021	2020
B) ACTIVO CORRIENTE	230.052,25	226.277,94
I. Activos en estado de venta	0,00	0,00
II. Existencias	0,00	0,00
1. Productos farmacéuticos	0,00	0,00
2. Material sanitario de consumo	0,00	0,00
3. Otros aprovisionamientos	0,00	0,00
III. Deudores y otras cuentas a cobrar	0,00	131,93
1. Deudores por operaciones de gestión	0,00	0,00
2. Otras cuentas a cobrar	0,00	131,93
3. Administraciones públicas	0,00	0,00
4. Deudores por administración de recursos por cuenta de otros entes públicos	0,00	0,00
V. Inversiones financieras a corto plazo	0,00	0,00
1. Inversiones financieras en patrimonio	0,00	0,00
2. Créditos y valores representativos de deuda	0,00	0,00
4. Otras inversiones financieras	0,00	0,00
VI. Ajustes por periodificación	186,31	186,31
VII. Efectivo y otros activos líquidos equivalentes	229.865,94	225.959,70
1. Otros activos líquidos equivalentes	0,00	0,00
2. Tesorería	229.865,94	225.959,70
TOTAL ACTIVO (A+B)	438.112,86	438.328,67

BALANCE / *Patrimonio privativo*

<i>Pasivo</i>	2021	2020
A) PATRIMONIO NETO	435.553,57	435.691,38
I. Patrimonio aportado	0,00	0,00
II. Patrimonio generado	270.428,23	267.478,30
1. Reservas	2.465.835,93	2.458.618,40
2. Resultados de ejercicios anteriores	-2.198.357,63	-2.198.357,63
3. Resultados de ejercicio	2.949,93	7.217,53
III. Ajustes por cambios de valor	165.125,34	168.213,08
1. Inmovilizado no financiero	165.125,34	168.213,08
2. Activos financieros disponibles para la venta	0,00	0,00
IV. Otros incrementos patrimoniales pendientes de imputación a resultados	0,00	0,00
B) PASIVO NO CORRIENTE	0,00	0,00
I. Provisiones a largo plazo	0,00	0,00
II. Deudas a largo plazo	0,00	0,00
2. Deudas con entidades de crédito	0,00	0,00
4. Otras deudas	0,00	0,00
5. Acreedores por arrendamiento financiero a largo plazo	0,00	0,00

Pasivo	2021	2020
C) PASIVO CORRIENTE	2.559,29	2.637,29
I. Provisiones a corto plazo	0,00	0,00
II. Deudas a corto plazo	0,00	0,00
2. Deuda con entidades de crédito	0,00	0,00
4. Otras deudas	0,00	0,00
5. Acreedores por arrendamiento financiero a corto plazo	0,00	0,00
IV. Acreedores y otras cuentas a pagar	2.559,29	2.637,29
1. Acreedores por operaciones de gestión	0,00	0,00
2. Otras cuentas a pagar	0,00	78,00
3. Administraciones públicas	2.559,29	2.559,29
4. Acreedores por administración de recursos por cuenta de otros entes públicos	0,00	0,00
V. Ajustes por periodificación	0,00	0,00
TOTAL PATRIMONIO NETO Y PASIVO (A+B+C)	438.112,86	438.328,67

BALANCE / Integrado

<i>Activo</i>	2021	2020
A) ACTIVO NO CORRIENTE	38.260.698,60	39.245.796,99
I. Inmovilizado intangible	686.541,51	673.219,51
1. Inversión en investigación y desarrollo	0,00	0,00
2. Propiedad industrial e intelectual	0,00	0,00
3. Aplicaciones informáticas	400.717,70	455.674,33
4. Inversiones sobre activos utilizados en régimen de arrendamiento o cedidos	285.823,81	217.545,18
5. Otro inmovilizado intangible	0,00	0,00
II. Inmovilizado material	20.340.690,98	20.407.587,73
1. Terrenos	627.867,11	649.187,36
2. Construcciones	15.251.532,27	15.456.188,07
5. Otro inmovilizado material	4.461.291,60	4.302.212,30
6. Inmovilizado en curso y anticipos	0,00	0,00
III. Inversiones inmobiliarias	0,00	0,00
1. Terrenos	0,00	0,00
2. Construcciones	0,00	0,00
3. Inversiones inmobiliarias en curso y anticipos	0,00	0,00
IV. Inversiones financieras a largo plazo en entidades del grupo, multigrupo y asociadas	0,00	0,00
1. Inversiones financieras en patrimonio de entidades de derecho público	0,00	0,00
4. Otras inversiones	0,00	0,00
V. Inversiones financieras a largo plazo	17.127.581,44	18.021.827,78
1. Inversiones financieras en patrimonio	0,00	0,00
2. Créditos y valores representativos de deuda	17.127.581,44	18.021.827,78
4. Otras inversiones financieras	0,00	0,00
VI. Deudores y otras cuentas a cobrar a largo plazo	105.884,67	143.161,97

<i>Activo</i>	2021	2020
B) ACTIVO CORRIENTE	119.296.409,59	153.446.603,76
I. Activos en estado de venta	0,00	0,00
II. Existencias	282.052,23	248.120,13
1. Productos farmacéuticos	67.361,10	57.971,54
2. Material sanitario de consumo	161.707,75	132.390,20
3. Otros aprovisionamientos	52.983,38	57.758,39
III. Deudores y otras cuentas a cobrar	66.499.791,77	129.771.093,93
1. Deudores por operaciones de gestión	1.090.419,10	11.462.354,57
2. Otras cuentas a cobrar	65.384.060,70	118.279.409,19
3. Administraciones públicas	25.311,97	29.330,17
4. Deudores por administración de recursos por cuenta de otros entes públicos	0,00	0,00
V. Inversiones financieras a corto plazo	1.703.047,41	2.096.000,69
1. Inversiones financieras en patrimonio	0,00	0,00
2. Créditos y valores representativos de deuda	1.559.873,21	1.877.253,55
4. Otras inversiones financieras	143.174,20	218.747,14
VI. Ajustes por periodificación	163.580,37	121.460,87
VII. Efectivo y otros activos líquidos equivalentes	50.647.937,81	21.209.928,14
1. Otros activos líquidos equivalentes	0,00	0,00
2. Tesorería	50.647.937,81	21.209.928,14
TOTAL ACTIVO (A+B)	157.557.108,19	192.692.400,75

BALANCE / Integrado

<i>Pasivo</i>	2021	2020
A) PATRIMONIO NETO	104.386.916,91	101.959.692,86
I. Patrimonio aportado	0,00	0,00
II. Patrimonio generado	103.966.968,49	101.531.119,72
1. Reservas	78.812.388,13	76.201.859,94
2. Resultados de ejercicios anteriores	23.782.273,95	28.022.223,98
3. Resultados de ejercicio	1.372.306,41	-2.692.964,20
III. Ajustes por cambios de valor	419.948,42	428.573,14
1. Inmovilizado no financiero	419.948,42	428.573,14
2. Activos financieros disponibles para la venta	0,00	0,00
IV. Otros incrementos patrimoniales pendientes de imputación a resultados	0,00	0,00
B) PASIVO NO CORRIENTE	323.611,97	419.154,55
I. Provisiones a largo plazo	0,00	0,00
II. Deudas a largo plazo	323.611,97	419.154,55
2. Deudas con entidades de crédito	0,00	0,00
4. Otras deudas	323.611,97	269.558,53
5. Acreedores por arrendamiento financiero a largo plazo	0,00	149.596,02

Pasivo	2021	2020
C) PASIVO CORRIENTE	52.846.579,31	90.313.553,34
I. Provisiones a corto plazo	19.709.547,82	24.831.602,48
II. Deudas a corto plazo	428.527,41	287.939,40
2. Deuda con entidades de crédito	0,00	0,00
4. Otras deudas	278.931,40	93.599,57
5. Acreedores por arrendamiento financiero a corto plazo	149.596,01	194.339,83
IV. Acreedores y otras cuentas a pagar	32.708.504,08	65.194.011,46
1. Acreedores por operaciones de gestión	11.954,22	3.087,43
2. Otras cuentas a pagar	31.938.025,36	64.308.187,01
3. Administraciones públicas	758.524,50	882.737,02
4. Acreedores por administración de recursos por cuenta de otros entes públicos	0,00	0,00
V. Ajustes por periodificación	0,00	0,00
TOTAL PATRIMONIO NETO Y PASIVO (A+B+C)	157.557.108,19	192.692.400,75

RESULTADOS / Patrimonio de la Seguridad Social

	2021	2020
1. Cotizaciones sociales	237.252.277,93	227.816.528,50
a) Régimen general	63.419.313,53	61.309.352,86
b) Régimen especial de trabajadores autónomos	10.691.628,94	10.236.408,41
c) Régimen especial agrario	0,00	0,00
d) Régimen especial de trabajadores del mar	523.360,11	486.330,65
e) Régimen especial de la minería del carbón	0,00	0,00
f) Régimen especial de empleados de hogar	0,00	0,00
g) Accidentes de trabajo y enfermedades profesionales	162.617.975,35	155.784.436,58
2. Transferencias y subvenciones recibidas	113.869.861,83	164.477.706,38
a) Del ejercicio	113.869.861,83	164.477.706,38
a.1) Subvenciones recibidas para financiar gastos del ejercicio	12.728,79	3.734,56
a.2) Transferencias	113.857.133,04	164.473.971,82
a.3) Subvenciones recibidas para cancelación de pasivos que no supongan financiación específica de un elemento patrimonial	0,00	0,00
b) Imputación de subvenciones para el inmovilizado no financiero	0,00	0,00
c) Imputación de subvenciones para activos corrientes y otras	0,00	0,00
3. Prestaciones de servicios	2.203.993,26	1.734.867,59
4. Trabajos realizados por la entidad para su inmovilizado	15.182,81	89.445,08
5. Otros ingresos de gestión ordinaria	24.376.417,64	18.496.481,23
a) Arrendamientos	0,00	0,00
b) Otros ingresos	20.524,56	24.971,94
c) Reversión del deterioro de créditos por operaciones de gestión	4.951.202,80	4.605.590,69
d) Provisión para contingencias en tramitación aplicada	19.404.690,28	13.865.918,60
6. Excesos de provisiones	10.592,90	17.541,06
A) TOTAL INGRESOS DE GESTIÓN ORDINARIA (1+2+3+4+5+6)	377.728.326,37	412.632.569,84

	2021	2020
7. Prestaciones sociales	-216.706.048,81	-272.092.305,72
a) Pensiones	0,00	0,00
b) Incapacidad temporal	-130.984.015,51	-137.383.232,00
c) Prestaciones derivadas de la maternidad y de la paternidad	-10.341.998,20	-9.685.480,41
d) Prestaciones familiares	0,00	0,00
e) Prestaciones económicas de recuperación e indemnizaciones y entregas únicas	-1.053.096,29	-1.584.637,52
f) Prestaciones sociales	-14.153,69	-24.971,94
g) Prótesis y vehículos para inválidos	-232.694,04	-165.346,09
h) Farmacia y efectos y accesorios de dispensación ambulatoria	-324.937,95	-283.030,03
i) Otras prestaciones	-73.755.153,13	-122.965.607,73
8. Gastos de personal	-21.934.322,57	-20.986.889,91
a) Sueldos, salarios y asimilados	-16.207.396,76	-15.488.940,59
b) Cargas sociales	-5.726.925,81	-5.497.949,32
9. Transferencias y subvenciones concedidas	-87.642.952,75	-74.171.198,63
a) Transferencias	-39.318.058,39	-37.547.001,37
b) Subvenciones	-48.324.894,36	-36.624.197,26

RESULTADOS / Patrimonio de la Seguridad Social

	2021	2020
10. Aprovisionamientos	-10.541.160,03	-9.735.694,11
a) Compras y consumos	-10.541.160,03	-9.735.694,11
b) Deterioro de valor de existencias	0,00	0,00
11. Otros gastos de gestión ordinaria	-39.355.237,79	-38.343.922,82
a) Suministros y servicios exteriores	-4.069.150,66	-4.376.559,93
b) Tributos	-92.406,90	-111.096,96
c) Otros	-0,01	0,00
d) Deterioro de valor de créditos por operaciones de gestión	-4.234.451,49	-4.589.772,41
e) Pérdidas de créditos incobrables por operaciones de gestión	-12.564.663,26	-9.861.803,24
f) Dotación a la provisión para contingencias en tramitación	-18.394.565,47	-19.404.690,28
12. Amortización del inmovilizado	-1.007.271,29	-1.045.817,41
B) TOTAL DE GASTOS DE GESTIÓN ORDINARIA (7+8+9+10+11+12)	-377.186.993,24	-416.375.828,60
I. RESULTADO (AHORRO O DESAHORRO) DE LA GESTIÓN ORDINARIA	541.333,13	-3.743.258,76
13. Deterioro de valor y resultados por enajenación del inmovilizado no financiero y activos en estado de venta	229.607,74	-36.494,73
a) Deterioro de valor	0,00	0,00
b) Bajas y enajenaciones	229.607,74	-36.494,73
c) Imputación de subvenciones para el inmovilizado no financiero	0,00	0,00
14. Otras partidas no ordinarias	21.177,23	28.575,52
a) Ingresos	21.177,23	35.250,38
b) Gastos	0,00	-6.674,86

II. RESULTADO DE LAS OPERACIONES NO FINANCIERAS (I+13+14)	792.118,10	-3.751.177,97
15. Ingresos financieros	586.986,18	726.761,31
a) De participaciones en instrumentos de patrimonio	0,00	0,00
b) De valores negociables y de créditos del activo inmovilizado	586.986,18	726.761,31
c) Subvenciones para gastos financieros y para la financiación de operaciones financieras	0,00	0,00
16. Gastos financieros	-9.747,80	-20.639,82
17. Gastos financieros imputados al activo	0,00	0,00
18. Variación del valor razonable en activos financieros	0,00	0,00
a) Activos a valor razonable con imputación en resultados	0,00	0,00
b) Imputación al resultado del ejercicio por activos financieros disponibles para la venta	0,00	0,00
19. Diferencias de cambio	0,00	0,00
20. Deterioro de valor, bajas y enajenaciones de activos y pasivos financieros	0,00	0,00
a) De entidades del grupo, multigrupo y asociadas	0,00	0,00
b) Otros	0,00	0,00
III. RESULTADO DE LAS OPERACIONES FINANCIERAS (15+16+17+18+19+20)	577.238,38	706.121,49
IV. RESULTADO (AHORRO O DESAHORRO) NETO DEL EJERCICIO (II+III)	1.369.356,48	-3.045.056,48
± . AJUSTES EN LA CUENTA DEL RESULTADO DEL EJERCICIO ANTERIOR		344.874,75
VI. RESULTADO DEL EJERCICIO ANTERIOR AJUSTADO		-2.700.181,73

RESULTADOS / Patrimonio privativo

	2021	2020
1. Cotizaciones sociales	0,00	0,00
a) Régimen general	0,00	0,00
b) Régimen especial de trabajadores autónomos	0,00	0,00
c) Régimen especial agrario	0,00	0,00
d) Régimen especial de trabajadores del mar	0,00	0,00
e) Régimen especial de la minería del carbón	0,00	0,00
f) Régimen especial de empleados de hogar	0,00	0,00
g) Accidentes de trabajo y enfermedades profesionales	0,00	0,00
2. Transferencias y subvenciones recibidas	0,00	0,00
a) Del ejercicio	0,00	0,00
a.1) Subvenciones recibidas para financiar gastos del ejercicio	0,00	0,00
a.2) Transferencias	0,00	0,00
a.3) Subvenciones recibidas para cancelación de pasivos que no supongan financiación específica de un elemento patrimonial	0,00	0,00
b) Imputación de subvenciones para el inmovilizado no financiero	0,00	0,00
c) Imputación de subvenciones para activos corrientes y otras	0,00	0,00
3. Prestaciones de servicios	0,00	0,00
4. Trabajos realizados por la entidad para su inmovilizado	0,00	0,00
5. Otros ingresos de gestión ordinaria	12.187,12	12.187,12
a) Arrendamientos	12.187,12	12.187,12
b) Otros ingresos	0,00	0,00
c) Reversión del deterioro de créditos por operaciones de gestión	0,00	0,00
d) Provisión para contingencias en tramitación aplicada	0,00	0,00
6. Excesos de provisiones	0,00	0,00
A) TOTAL INGRESOS DE GESTIÓN ORDINARIA (1+2+3+4+5+6)	12.187,12	12.187,12

	2021	2020
7. Prestaciones sociales	0,00	0,00
a) Pensiones	0,00	0,00
b) Incapacidad temporal	0,00	0,00
c) Prestaciones derivadas de la maternidad y de la paternidad	0,00	0,00
d) Prestaciones familiares	0,00	0,00
e) Prestaciones económicas de recuperación e indemnizaciones y entregas únicas	0,00	0,00
f) Prestaciones sociales	0,00	0,00
g) Prótesis y vehículos para inválidos	0,00	0,00
h) Farmacia y efectos y accesorios de dispensación ambulatoria	0,00	0,00
i) Otras prestaciones	0,00	0,00
8. Gastos de personal	0,00	0,00
a) Sueldos, salarios y asimilados	0,00	0,00
b) Cargas sociales	0,00	0,00
9. Transferencias y subvenciones concedidas	0,00	0,00
a) Transferencias	0,00	0,00
b) Subvenciones	0,00	0,00

RESULTADOS / Patrimonio Privativo

	2021	2020
10. Aprovisionamientos	0,00	0,00
a) Compras y consumos	0,00	0,00
b) Deterioro de valor de existencias	0,00	0,00
11. Otros gastos de gestión ordinaria	-7.458,05	-3.384,74
a) Suministros y servicios exteriores	-6.300,75	-2.167,01
b) Tributos	-1.157,30	-1.217,73
c) Otros	0,00	0,00
d) Deterioro de valor de créditos por operaciones de gestión	0,00	0,00
e) Pérdidas de créditos incobrables por operaciones de gestión	0,00	0,00
f) Dotación a la provisión para contingencias en tramitación	0,00	0,00
12. Amortización del inmovilizado	-902,38	-902,38
B) TOTAL DE GASTOS DE GESTIÓN ORDINARIA (7+8+9+10+11+12)	-8.360,43	-4.287,12
I. RESULTADO (AHORRO O DESAHORRO) DE LA GESTIÓN ORDINARIA	3.826,69	7.900,00
13. Deterioro de valor y resultados por enajenación del inmovilizado no financiero y activos en estado de venta	0,00	0,00
a) Deterioro de valor	0,00	0,00
b) Bajas y enajenaciones	0,00	0,00
c) Imputación de subvenciones para el inmovilizado no financiero	0,00	0,00
14. Otras partidas no ordinarias	0,00	131,93
a) Ingresos	0,00	131,93
b) Gastos	0,00	0,00

II. RESULTADO DE LAS OPERACIONES NO FINANCIERAS (I+13+14)	3.826,69	8.031,93
15. Ingresos financieros	0,00	0,00
a) De participaciones en instrumentos de patrimonio	0,00	0,00
b) De valores negociables y de créditos del activo inmovilizado	0,00	0,00
c) Subvenciones para gastos financieros y para la financiación de operaciones financieras	0,00	0,00
16. Gastos financieros	-876,76	-814,40
17. Gastos financieros imputados al activo	0,00	0,00
18. Variación del valor razonable en activos financieros	0,00	0,00
a) Activos a valor razonable con imputación en resultados	0,00	0,00
b) Imputación al resultado del ejercicio por activos financieros disponibles para la venta	0,00	0,00
19. Diferencias de cambio	0,00	0,00
20. Deterioro de valor, bajas y enajenaciones de activos y pasivos financieros	0,00	0,00
a) De entidades del grupo, multigrupo y asociadas	0,00	0,00
b) Otros	0,00	0,00
III. RESULTADO DE LAS OPERACIONES FINANCIERAS (15+16+17+18+19+20)	-876,76	-814,40
IV. RESULTADO (AHORRO O DESAHORRO) NETO DEL EJERCICIO (II+III)	2.949,93	7.217,53
21. Impuesto sobre beneficios	0,00	0,00
V. RESULTADO NETO DEL EJERCICIO DESPUÉS DE IMPUESTOS	2.949,93	7.217,53
± . AJUSTES EN LA CUENTA DEL RESULTADO DEL EJERCICIO ANTERIOR		0,00
VI. RESULTADO DEL EJERCICIO ANTERIOR AJUSTADO		7.217,53

RESULTADOS / Patrimonio integrado

	2021	2020
1. Cotizaciones sociales	237.252.277,93	227.816.528,50
a) Régimen general	63.419.313,53	61.309.352,86
b) Régimen especial de trabajadores autónomos	10.691.628,94	10.236.408,41
c) Régimen especial agrario	0,00	0,00
d) Régimen especial de trabajadores del mar	523.360,11	486.330,65
e) Régimen especial de la minería del carbón	0,00	0,00
f) Régimen especial de empleados de hogar	0,00	0,00
g) Accidentes de trabajo y enfermedades profesionales	162.617.975,35	155.784.436,58
2. Transferencias y subvenciones recibidas	113.869.861,83	164.477.706,38
a) Del ejercicio	113.869.861,83	164.477.706,38
a.1) Subvenciones recibidas para financiar gastos del ejercicio	12.728,79	3.734,56
a.2) Transferencias	113.857.133,04	164.473.971,82
a.3) Subvenciones recibidas para cancelación de pasivos que no supongan financiación específica de un elemento patrimonial	0,00	0,00
b) Imputación de subvenciones para el inmovilizado no financiero	0,00	0,00
c) Imputación de subvenciones para activos corrientes y otras	0,00	0,00
3. Prestaciones de servicios	2.203.993,26	1.734.867,59
4. Trabajos realizados por la entidad para su inmovilizado	15.182,81	89.445,08
5. Otros ingresos de gestión ordinaria	24.388.604,76	18.508.668,35
a) Arrendamientos	12.187,12	12.187,12
b) Otros ingresos	20.524,56	24.971,94
c) Reversión del deterioro de créditos por operaciones de gestión	4.951.202,80	4.605.590,69
d) Provisión para contingencias en tramitación aplicada	19.404.690,28	13.865.918,60
6. Excesos de provisiones	10.592,90	17.541,06
A) TOTAL INGRESOS DE GESTIÓN ORDINARIA (1+2+3+4+5+6)	377.740.513,49	412.644.756,96

	2021	2020
7. Prestaciones sociales	-216.706.048,81	-272.092.305,72
a) Pensiones	0,00	0,00
b) Incapacidad temporal	-130.984.015,51	-137.383.232,00
c) Prestaciones derivadas de la maternidad y de la paternidad	-10.341.998,20	-9.685.480,41
d) Prestaciones familiares	0,00	0,00
e) Prestaciones económicas de recuperación e indemnizaciones y entregas únicas	-1.053.096,29	-1.584.637,52
f) Prestaciones sociales	-14.153,69	-24.971,94
g) Prótesis y vehículos para inválidos	-232.694,04	-165.346,09
h) Farmacia y efectos y accesorios de dispensación ambulatoria	-324.937,95	-283.030,03
i) Otras prestaciones	-73.755.153,13	-122.965.607,73
8. Gastos de personal	-21.934.322,57	-20.986.889,91
a) Sueldos, salarios y asimilados	-16.207.396,76	-15.488.940,59
b) Cargas sociales	-5.726.925,81	-5.497.949,32
9. Transferencias y subvenciones concedidas	-87.642.952,75	-74.171.198,63
a) Transferencias	-39.318.058,39	-37.547.001,37
b) Subvenciones	-48.324.894,36	-36.624.197,26

RESULTADOS / Patrimonio Integrado

	2021	2020
10. Aprovisionamientos	-10.541.160,03	-9.735.694,11
a) Compras y consumos	-10.541.160,03	-9.735.694,11
b) Deterioro de valor de existencias	0,00	0,00
11. Otros gastos de gestión ordinaria	-39.362.695,84	-38.347.307,56
a) Suministros y servicios exteriores	-4.075.451,41	-4.378.726,94
b) Tributos	-93.564,20	-112.314,69
c) Otros	-0,01	0,00
d) Deterioro de valor de créditos por operaciones de gestión	-4.234.451,49	-4.589.772,41
e) Pérdidas de créditos incobrables por operaciones de gestión	-12.564.663,26	-9.861.803,24
f) Dotación a la provisión para contingencias en tramitación	-18.394.565,47	-19.404.690,28
12. Amortización del inmovilizado	-1.008.173,67	-1.046.719,79
B) TOTAL DE GASTOS DE GESTIÓN ORDINARIA (7+8+9+10+11+12)	-377.195.353,67	-416.380.115,72
I. RESULTADO (AHORRO O DESAHORRO) DE LA GESTIÓN ORDINARIA	545.159,82	-3.735.358,76
13. Deterioro de valor y resultados por enajenación del inmovilizado no financiero y activos en estado de venta	229.607,74	-36.494,73
a) Deterioro de valor	0,00	0,00
b) Bajas y enajenaciones	229.607,74	-36.494,73
c) Imputación de subvenciones para el inmovilizado no financiero	0,00	0,00
14. Otras partidas no ordinarias	21.177,23	28.707,45
a) Ingresos	21.177,23	35.382,31
b) Gastos	0,00	-6.674,86

II. RESULTADO DE LAS OPERACIONES NO FINANCIERAS (I+13+14)	795.944,79	-3.743.146,04
15. Ingresos financieros	586.986,18	726.761,31
a) De participaciones en instrumentos de patrimonio	0,00	0,00
b) De valores negociables y de créditos del activo inmovilizado	586.986,18	726.761,31
c) Subvenciones para gastos financieros y para la financiación de operaciones financieras	0,00	0,00
16. Gastos financieros	-10.624,56	-21.454,22
17. Gastos financieros imputados al activo	0,00	0,00
18. Variación del valor razonable en activos financieros	0,00	0,00
a) Activos a valor razonable con imputación en resultados	0,00	0,00
b) Imputación al resultado del ejercicio por activos financieros disponibles para la venta	0,00	0,00
19. Diferencias de cambio	0,00	0,00
20. Deterioro de valor, bajas y enajenaciones de activos y pasivos financieros	0,00	0,00
a) De entidades del grupo, multigrupo y asociadas	0,00	0,00
b) Otros	0,00	0,00
III. RESULTADO DE LAS OPERACIONES FINANCIERAS (15+16+17+18+19+20)	576.361,62	705.307,09
IV. RESULTADO (AHORRO O DESAHORRO) NETO DEL EJERCICIO (II+III)	1.372.306,41	-3.037.838,95
21. Impuesto sobre beneficios	0,00	0,00
V. RESULTADO NETO DEL EJERCICIO DESPUÉS DE IMPUESTOS	1.372.306,41	-3.037.838,95
± . AJUSTES EN LA CUENTA DEL RESULTADO DEL EJERCICIO ANTERIOR		344.874,75
VI. RESULTADO DEL EJERCICIO ANTERIOR AJUSTADO		-2.692.964,20

¡Gracias!



Hoy, más que nunca, queremos darte las gracias.

Porque sin ti y sin todas y cada una de las personas que han formado, forman y formarán parte de Mutua Balear, no hubiera sido posible cumplir 100 años de trayectoria.

Gracias por tu compromiso y por tu trabajo.

Plantilla, asesorías, mutualistas, empresas...

Gracias ∞ por formar parte de estos primeros 100 años.



Vídeo conmemorativo del centenario

Recorre nuestros 100 años de historia a través de algunos de sus protagonistas.



MUTUA BALEAR **TV**

Este y muchos otros vídeos en nuestro canal de Youtube. ¡Suscríbete!

100 años de Mutua Balear

1922

El 21 de marzo de 1922 la Gaceta de Madrid publica una Real Orden según la que se inscribe a la Mutualidad de Accidentes de la Federación Patronal de Mallorca.



1933

Se aprueba el Reglamento de Accidentes de Trabajo, que implica la obligatoriedad para el empresario de contratar un seguro de accidentes para sus empleados, bien con una entidad pública, una compañía de seguros o una Mutua.

1942

La Ley de 14 de diciembre establece el seguro obligatorio de enfermedad, que regulaba las condiciones de colaboración de las Mutuas con el Instituto Nacional de Previsión.



1959

Mutua Balear absorbe la Mutua de Seguros de Luchmayor.



El 27 de mayo se autoriza el cambio de nombre por el de Mutua Balear.

MUTUA BALEAR

1936

El 22 de mayo se añade el subtítulo 'Previsión y Asistencia Social' a Mutua Balear.



1944

1966

El Decreto 907/1966 define a las Mutuas como entidades privadas colaboradoras en la gestión de la Seguridad Social. De no adaptarse a este nuevo marco, estaban obligadas a cesar en su actividad a 31 de diciembre.

1973

El 5 de marzo se inaugura el Centro Hospitalario de Mutua Balear, ubicado en la calle Bisbe Campins de Palma.



1994

La Ley 42/1994 amplía la colaboración de las Mutuas en la gestión de la cobertura de la prestación económica por incapacidad temporal derivada de contingencias comunes.

1986

Mutua Balear absorbe la Mutua Felanigense nº 95.



MUTUA BALEAR

El 30 de mayo se incluye dentro del seguro de accidentes de trabajo la cobertura de la enfermedad profesional.

1961

El 15 de noviembre, Mutua Balear queda autorizada a colaborar con la Seguridad Social bajo la denominación "Mutua Balear - Mutua Patronal de Accidentes de Trabajo nº 183".

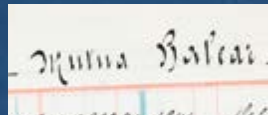

1967

Mutua Balear absorbe la Mutua de Patronos Agrícolas de Mallorca nº 209.



MUTUA BALEAR

1980

La Ley 4/1990 varía la denominación de "Mutuas Patronales de Accidentes de Trabajo" por la de "Mutuas de Accidentes de Trabajo y Enfermedades Profesionales de la Seguridad Social". Todo el sector público y empresas quedan en libertad para concertar el riesgo de A.T. y E.P. con una Mutua.



Y ENFERMEDADES PROFESIONALES DE LA SEGURIDAD SOCIAL Nº 183

1990

1996

Mutua Balear absorbe la Mutua Guanarteme nº 125 (Canarias).

**MUTUA BALEAR
GUANARTEME**

2004

Se inauguran las Oficinas Centrales de Mutua Balear, ubicadas en el Polígono de Son Castelló de Palma. Además, las Mutuas pasan a cubrir las contingencias de accidente de trabajo y enfermedad profesional de los autónomos.



2010

Se reconoce a las Mutuas la condición de órgano gestor para la protección por cese de actividad de los autónomos.

2014

Se modifica el régimen jurídico de las Mutuas, que pasan a denominarse Mutuas Colaboradoras con la Seguridad Social.

El Mutualismo de Accidentes de Trabajo cumple un siglo de existencia. En ese momento, existen 30 Mutuas.

MUTUA BALEAR

2000

La Ley 31/1995 de Prevención de Riesgos Laborales amplía las competencias de las Mutuas, que quedan autorizadas a desarrollar las funciones de Servicios de Prevención Ajenos.

1995

2007

Se reconoce la prestación de riesgo durante el embarazo o la lactancia natural, atribuyéndose a las Mutuas la gestión y pago de la misma.

2011

Se reconoce la prestación para el cuidado de menores afectados por cáncer u otra enfermedad grave y se atribuye su gestión y pago a las Mutuas.

Mutua Balear cumple 100 años de historia.

100 años
MUTUA BALEAR
1922 - 2022

2022

Nuestras memorias digitales



Consulta online nuestras memorias:

- *Informe de gestión*
- *Memoria de sostenibilidad*
- *Informe de gobierno corporativo*
- *Memoria de inversiones financieras*

Asistencia 24 horas
900 173 174

Teléfono gratuito de asistencia.
24 horas al día, 365 días al año



 **OBJETIVOS DE DESARROLLO SOSTENIBLE**

Gracias

mutuabalear.es

elautonomo.es

cuidamostusalud.org

tresminutos.es

SÍGUENOS EN REDES SOCIALES



efr

